

Enero - Agosto / 2022

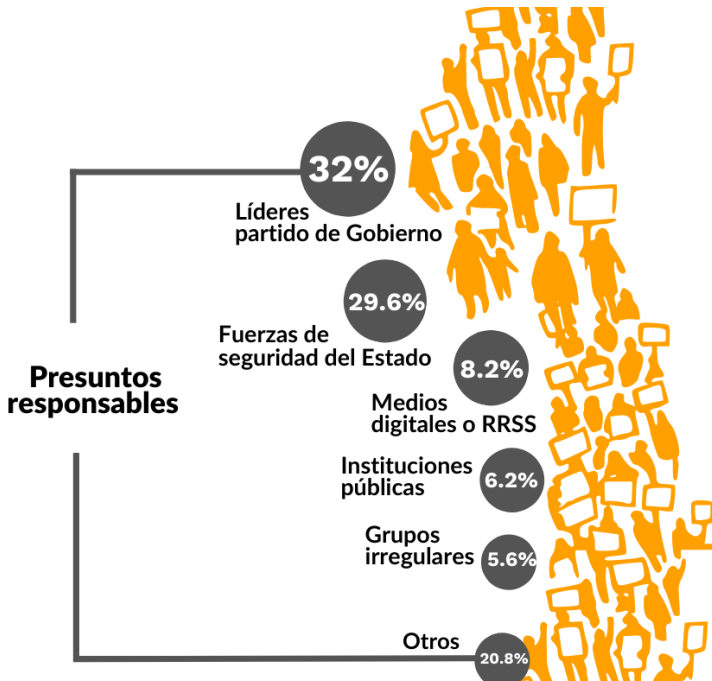

# Agresiones contra la defensa de Derechos Humanos





# 341

Ataques a personas u ONG defensoras

68.6% de casos fue contra personas  
31.4% de casos fue contra organizaciones

**48.6%**

de casos la víctima sufrió más de una agresión

**Ataques más comunes**

|  | #  | %     |
|--|----|-------|
| Intimidación                           | 60 | 17,6% |
| Hostigamiento                          | 56 | 16,4% |
| Difamación y estigmatización           | 54 | 15,8% |
| Censura                                | 29 | 8,5%  |
| Detención arbitraria                   | 28 | 8,2%  |
| Ataque a medio digital                 | 23 | 6,7%  |
| Amenaza de detención o judicialización | 19 | 5,6%  |
| Otros                                  | 72 | 21,2% |

**Perfiles más atacados #**

|  |     |       |
|--|-----|-------|
| Periodistas                              | 136 | 34%   |
| Trabajadores/sindicalistas               | 42  | 12,3% |
| Personal de salud (enfermeras y médicos) | 14  | 4,1%  |

**Estados con mayor riesgo #**

|                  |     |
|------------------|-----|
| Distrito Capital | 110 |
| Barinas          | 26  |
| Falcón           | 25  |

**Principales medios de agresión #**

|                       |     |
|-----------------------|-----|
| Presencial            | 191 |
| Por redes sociales    | 79  |
| Programas de TV/radio | 28  |
| Páginas Web           | 16  |

## DESCRIPCIÓN

### I. Número de situaciones registradas según el tipo de persona defensora

Durante el período enero- agosto las personas y organizaciones de derechos humanos han sido objeto de múltiples ataques que han limitado su desenvolvimiento y trabajo en el país, dando lugar a **181 situaciones**<sup>1</sup> en las que miembros de la sociedad civil fueron víctimas de **341 ataques** que se encuadran en categorías como hostigamiento, difamación y estigmatización, intimidación, detención arbitraria, agresiones físicas, ataque digitales, censura, allanamientos en sede con y sin orden judicial, entre otros; varios de ellos de manera conjunta.

|  |     |       |
|--|-----|-------|
| Número de personas defensoras atacadas | 181 | 100%  |
| Personas Defensoras                    | 118 | 65.2% |
| ONG o gremios                          | 63  | 34.8% |

### II. Situaciones en las que se registró más de un ataque contra personas que defienden derechos

El monitoreo permitió observar que en el **48.6%** de las situaciones registradas, tuvo lugar más de un ataque, es decir, cuando se emprendió una persecución hacia algún miembro de la sociedad civil, la persona defensora u organización fue víctima de por lo menos dos de los ataques categorizados por COFAVIC. En este particular, **se tiene al hostigamiento, como el más recurrente, apareciendo en el 53,4% de las situaciones en las que se registró más de un ataque** hacia la misma persona u organización defensora de derechos humanos.

|   |    |       |
|---|----|-------|
| Situaciones en las que se registró más de un ataque | 88 | 48.6% |
| Enero - junio                                       | 61 |       |
| Julio-agosto  | 27 |       |
| El ataque más recurrente. Hostigamiento             | 47 | 53.4% |

<sup>1</sup> Se entenderá como situación, al contexto en el que se desarrollan acciones que dan lugar a la vulneración de derecho a defender derechos.

Ahora bien, en el periodo enero-agosto, se han registrado **28 detenciones arbitrarias** de personas que defienden derechos humanos, lo que representa, **el 15.5% del total de los ataques** que se han dirigido contra las personas defensoras, y de los cuales, se debe destacar que **11 son sindicalistas** que han alzado la voz en exigencia de derechos laborales.

| Categoría                     | Cantidad         |       |        | Total | Porcentaje |
|-------------------------------|------------------|-------|--------|-------|------------|
| Número de situaciones         | 181              |       |        |       | 28         |
| Personas Defensoras detenidas | PS1 <sup>2</sup> | Julio | Agosto | 15.5% |            |
|                               | 18               | 7     | 3      |       |            |



### III. Número de ataques registrados en el periodo enero-agosto

Tal como se enunció previamente, durante el periodo enero-agosto 2022, se registraron **341 ataques** contra personas y organizaciones que defienden derechos humanos, respecto a las primeras se reportaron **234 ataques**, lo que representó **el 68.6%** y contra las segundas, **107 ataques**, es decir, **el 31.4%** del total de los ataques registrados durante el monitoreo realizado por COFAVIC.

|                                 |            |             |
|---------------------------------|------------|-------------|
| Número de ataques enero- agosto | <b>341</b> | <b>100%</b> |
| Personas Defensoras             | 234        | 68.6%       |
| ONG o gremios                   | 107        | 31.4%       |

### IV. Tipos de ataques registrados durante el monitoreo

Asimismo, las categorías con mayor número de ataques registrados fueron la intimidación con el **17.6%**, seguida por el hostigamiento representado por el **16.4%** y la difamación y estigmatización con el **15.8%** del total de los ataques registrados en contra de las personas y organizaciones que defienden derechos humanos. Es importante destacar que, durante el primer semestre del año, se registró el homicidio de un líder indígena por presuntos grupos irregulares.

<sup>2</sup> Primer semestre

| Categoría                              | Cantidad  |           | Total     | Cantidad   | Total<br>(enero-agosto) | Porcentaje |
|--|-----------|-----------|-----------|------------|-------------------------|------------|
|  | Julio     | Agosto    |           | PS1        |                         |            |
| Intimidación                           | 3         | 8         | 11        | 49         | 60                      | 17.6%      |
| Hostigamiento                          | 4         | 10        | 14        | 42         | 56                      | 16.4%      |
| Difamación y estigmatización           | 6         | 2         | 8         | 46         | 54                      | 15.8%      |
| Censura                                | 4         | 2         | 6         | 23         | 29                      | 8.5%       |
| Detención arbitraria                   | 7         | 3         | 10        | 18         | 28                      | 8.2%       |
| Ataque a medio digital                 | -         | 1         | 1         | 22         | 23                      | 6.7%       |
| Amenaza de detención o judicialización | 5         | 1         | 6         | 13         | 19                      | 5.6%       |
| Suspensión de transmisión              | 7         | -         | 7         | 4          | 11                      | 3.2%       |
| Estigmatización por financiamiento     | -         | 1         | 1         | 8          | 9                       | 2.6%       |
| Sustracción de equipos o archivos      | -         | 5         | 5         | 3          | 8                       | 2.3%       |
| Restricción de manifestaciones         | 3         | 5         | 8         | -          | 8                       | 2.3%       |
| Agresión Física                        | 2         | 1         | 3         | 5          | 8                       | 2.3%       |
| Ataques informáticos a página web      | -         | -         | -         | 5          | 5                       | 1.5%       |
| Agresión Verbal                        | -         | 2         | 2         | 2          | 4                       | 1.2%       |
| Desaparición Forzada                   | 2         | 2         | 4         | -          | 4                       | 1.2%       |
| Ataques digitales                      | -         | -         | -         | 3          | 3                       | 0.9%       |
| Restricción de libertad de tránsito    | -         | 1         | 1         | 2          | 3                       | 0.9%       |
| Allanamiento de residencia             | 3         | -         | 3         | -          | 3                       | 0.9%       |
| Allanamiento ilegal en sede            | -         | -         | -         | 2          | 2                       | 0.6%       |
| Allanamiento con orden judicial        | -         | 1         | 1         | 1          | 2                       | 0.6%       |
| Homicidio                              | -         | -         | -         | 1          | 1                       | 0.3%       |
| Destrozo de instalaciones              | -         | -         | -         | 1          | 1                       | 0.3%       |
| <b>Total</b>                           | <b>46</b> | <b>44</b> | <b>91</b> | <b>250</b> | <b>341</b>              | <b>100</b> |



## V. Situaciones donde se reportaron violaciones al derecho a defender derechos según el tipo de personas afectada

Durante el análisis de la muestra, se pudo observar que los grupos de personas defensoras más vulnerables, en el periodo de enero- agosto, fueron los periodistas con el **34.8%** de las situaciones en las que se reportó la vulneración de su derecho a defender derechos, seguidos por los sindicalistas con el **13.8%**, los medios de comunicación con el **13.2%**, las

organizaciones no gubernamentales con el **8.8%**, los gremios de profesionales con el **8.2%** y el personal de salud con el **7.7%** del total de situaciones registradas.

| Categoría                                     | Cantidad   | Cantidad |        | Total        | Total (enero-agosto)        | %          |
|---|------------|----------|--------|--------------|-----------------------------|------------|
|   |            | PS1      | Julio  |              |                             |            |
| <b>Tipo de persona defensora</b>              | <b>PS1</b> | Julio    | Agosto | <b>Total</b> | <b>Total (enero-agosto)</b> | <b>%</b>   |
| Periodistas                                   | 40         | 7        | 16     | 23           | 63                          | 34.8%      |
| Trabajadores/ Sindicalistas                   | 12         | 11       | 2      | 13           | 25                          | 13.8%      |
| Medios de comunicación (Diarios, radio, otro) | 15         | 9        | -      | 9            | 24                          | 13.2%      |
| ONG   | 16         | -        | -      | -            | 16                          | 8.8%       |
| Gremios de profesionales                      | 6          | 3        | 6      | 9            | 15                          | 8.2%       |
| Personal de salud (enfermeras y médicos)      | 14         | -        | -      | -            | 14                          | 7.7%       |
| Movimiento de DDHH                            | 8          | -        | -      | -            | 8                           | 4.4%       |
| Activistas Políticos                          | 1          | 1        | 2      | 3            | 4                           | 2.2%       |
| Indígenas                                     | 4          | -        | -      | -            | 4                           | 2.2%       |
| Docente                                       | -          | -        | 2      | 2            | 2                           | 1.1%       |
| Otros <sup>3</sup>                            | 2          | -        | -      | -            | 2                           | 1.1%       |
| Abogado                                       | 1          | -        | 1      | 1            | 2                           | 1.1%       |
| Líder Social                                  | 1          | -        | -      | -            | 1                           | 0.6%       |
| Religioso                                     | 1          | -        | -      | -            | 1                           | 0.6%       |
| <b>Total</b>                                  | <b>121</b> |          |        | <b>60</b>    | <b>181</b>                  | <b>100</b> |

## VI. Ataques según los meses en los que fueron registrados

Por otro lado, los meses con mayores ataques registrados fueron, enero con el **27.9%**, julio con el **15.5%** y marzo con el **14.1%** del total de los ataques registrados en el monitoreo independiente de COFAVIC.

| Meses   | # Ataques | %     |
|---------|-----------|-------|
| Enero   | 95        | 27.9% |
| Febrero | 47        | 13.8% |

<sup>3</sup> En esta categoría se encuadran personas, que profesionales o no, han alzado su voz en la exigencia de derechos de otras personas y que no pueden ser incluidas en otra categoría de las que se listan en la presente tabla.

|              |            |            |
|--------------|------------|------------|
| Marzo        | 48         | 14.1%      |
| Abril        | 12         | 3.5%       |
| Mayo         | 12         | 3.5%       |
| Junio        | 36         | 10.6%      |
| Julio        | 53         | 15.5%      |
| Agosto       | 38         | 11.1%      |
| <b>Total</b> | <b>341</b> | <b>100</b> |



## VII. Ataques según el mes y el tipo de persona a los que fueron dirigidos

En esta misma línea se muestra el tipo de defensor y el número de ataques recibidos, por estos, en el ejercicio del derecho a defender derechos durante los meses de enero-agosto del 2022.

| Tipo de persona defensora                        | Meses |         |       |       |      |       |       |              | Total      | %          |
|--|-------|---------|-------|-------|------|-------|-------|--------------|------------|------------|
|  | Enero | Febrero | Marzo | Abril | Mayo | Junio | Julio | Agosto       |            |            |
| Periodistas                                      | 60    | 9       | 24    | 2     | 2    | 10    | 11    | 18           | 136        | 39.9%      |
| Trabajadores/<br>Sindicalistas                   | 11    |         |       |       |      | 10    | 19    | 2            | 42         | 12.3%      |
| Medios de comunicación<br>(Diarios, radio, otro) |       | 3       |       | 5     | 7    | 3     | 18    |              | 36         | 10.6%      |
| ONG  | 4     | 8       | 16    |       | 1    | 1     |       |              | 30         | 8.8%       |
| Movimiento de DDHH                               |       | 14      | 8     |       |      |       |       |              | 22         | 6.4%       |
| Gremios de profesionales                         |       |         |       | 4     |      | 2     | 4     | 9            | 19         | 5.6%       |
| Personal de salud<br>(enfermeras y médicos)      | 1     | 3       |       | 1     |      | 9     |       |              | 14         | 4.1%       |
| Indígenas  | 12    |         |       |       |      | 1     |       |              | 13         | 3.8%       |
| Otros <sup>4</sup>                               |       | 10      |       |       |      |       |       |              | 10         | 2.9%       |
| Activistas<br>Políticos                          | 4     |         |       |       |      |       | 1     | 4            | 9          | 2.6%       |
| Docentes   |       |         |       |       |      |       |       | 3            | 3          | 0.9%       |
| Abogados   |       |         |       |       | 1    |       |       | 2            | 3          | 0.9%       |
| Líder Social                                     | 3     |         |       |       |      |       |       |              | 3          | 0.9%       |
| Religioso  |       |         |       |       | 1    |       |       |              | 1          | 0.3%       |
|  |       |         |       |       |      |       |       | <b>Total</b> | <b>341</b> | <b>100</b> |

<sup>4</sup>ibid.

### VIII. Ataques registrados según perpetrador

Los principales perpetradores identificados en el monitoreo independiente realizado por COFAVIC fueron, líderes pertenecientes al partido de gobierno, con el **32%** de los ataques, seguidos por las fuerzas de seguridad del Estado, con el **29.6%** y los grupos irregulares con el **8.2%** del total de los ataques registrados.

| Categoría                                     | Cantidad   |           |            | Porcentaje |
|---|------------|-----------|------------|------------|
|   | PS1        | Jul-Ago.  | Total      |            |
| Líderes pertenecientes al partido de gobierno | 95         | 14        | 109        | 32%        |
| Fuerzas de seguridad de Estado                | 63         | 38        | 101        | 29.6%      |
| Medios digitales o redes sociales             | 28         | -         | 28         | 8.2%       |
| Instituciones públicas                        | 6          | 15        | 21         | 6.2%       |
| Grupos Irregulares                            | 13         | 6         | 19         | 5.6%       |
| Funcionarios Públicos                         | 7          | 10        | 17         | 4.9%       |
| Otros <sup>5</sup>                            | 13         | 2         | 15         | 4.4%       |
| Tribunales                                    | 13         | -         | 13         | 3.8%       |
| Sin identificar                               | 12         | 6         | 18         | 5.3%       |
| <b>Total</b>                                  | <b>250</b> | <b>91</b> | <b>341</b> | <b>100</b> |

### IX. Principales medios por los que se dirigen los ataques contra las personas defensoras

Como resultado del análisis efectuado por COFAVIC, nos encontramos con que, en los ataques registrados, los perpetradores, que en la generalidad de los casos suelen ser las fuerzas de seguridad del Estado, prefieren realizar el ataque en forma personal o presencial, lo que representó en la muestra un **56%**, seguido por las redes sociales con un **23.10%**, los

<sup>5</sup> Se trata de aquellas personas o instituciones que, identificadas como afectos al Estado o sus jefes de gobierno, no es posible encuadrarlos en alguna de las categorías listadas en la presente tabla.



programas de televisión con un **8.2%**, las páginas web con un **4.7%**, citaciones de comparecencia ante la Fiscalía con un **3.2%** y las declaraciones públicas con un **2.9%** del total de ataques registrados. El **1.8%** restante representa una incidencia menor a la señalada anteriormente y se incluyen allí los casos de ataques telefónicos e inspección sin orden judicial.

| Categoría                                    | Cantidad |         | Total      | Porcentaje |
|--|----------|---------|------------|------------|
|  | PS1      | Jul-Ago |            |            |
| <b>Personal o presencial</b>                 | 117      | 74      | <b>191</b> | 56%        |
| <b>Redes Sociales</b>                        | 73       | 6       | <b>79</b>  | 23.1%      |
| <b>Programas de televisión/radio</b>         | 26       | 2       | <b>28</b>  | 8.2%       |
| <b>Página Web</b>                            | 13       | 3       | <b>16</b>  | 4.7%       |
| <b>Solicitud de comparecencia a Fiscalía</b> | 11       | -       | <b>11</b>  | 3.2%       |
| <b>Declaración Pública</b>                   | 9        | 1       | <b>10</b>  | 2.9%       |
| <b>Telefónicos</b>                           | 1        | 2       | <b>3</b>   | 0.9%       |
| <b>Inspección sin orden judicial</b>         | -        | 3       | <b>3</b>   | 0.9%       |
| <b>Total</b>                                 | 250      | 91      | <b>341</b> | 100        |

#### X. **Cifras de personas defensoras que sufrieron ataques de acuerdo a su género**

En la muestra correspondiente a personas naturales que son identificadas como defensoras de derechos humanos se observa que en el **56.8%** de las situaciones registradas los ataques fueron dirigidos a hombres y el **33.0%** a mujeres. En el **10.2%** no fue posible identificar el género de la persona defensora.

| Categoría                     | Cantidad |         | Total      | Porcentaje |
|-------------------------------|----------|---------|------------|------------|
|                               | PS1      | Jul-Ago |            |            |
| <b>Femenino</b>               | 26       | 13      | <b>39</b>  | 33.0%      |
| <b>Masculino</b>              | 38       | 29      | <b>67</b>  | 56.8%      |
| <b>Género no identificado</b> | 12       | -       | <b>12</b>  | 10.2%      |
| <b>Total</b>                  | 76       | 42      | <b>118</b> | 100        |

## XI. Estados con mayor número de ataques a personas defensoras de derechos humanos

Durante el seguimiento de ataques en contra de las personas y organizaciones defensoras de derechos humanos, fue posible observar que los cinco Estados con el mayor número de reportes fueron, Distrito Capital, con el **32,2%**, seguido por el Estado Barinas con el **7.6%**, Falcón con el **7,3%**, Bolívar con el **7,0%** y el Táchira, con el **6.2%** del total de los ataques registrados. El resto de los estados individualmente considerados, representaron una incidencia menor a los porcentajes indicados, sin embargo, se detallan a continuación;

| Categoría        | Total, de ataques | Porcentajes |
|------------------|-------------------|-------------|
| <b>Estados</b>   |                   |             |
| Distrito Capital | <b>110</b>        | 32.2%       |
| Barinas          | <b>26</b>         | 7.6%        |
| Falcón           | <b>25</b>         | 7.3%        |
| Bolívar          | <b>24</b>         | 7.0%        |
| Indeterminado    | <b>23</b>         | 6.7%        |
| Táchira          | <b>21</b>         | 6.2%        |
| Cojedes          | <b>19</b>         | 5.6%        |
| Mérida           | <b>18</b>         | 5.3%        |
| La Guaira        | <b>13</b>         | 3.8%        |
| Apure            | <b>10</b>         | 2.9%        |
| Lara             | <b>10</b>         | 2.9%        |
| Anzoátegui       | <b>7</b>          | 2.1%        |
| Portuguesa       | <b>7</b>          | 2.1%        |
| Guárico          | <b>6</b>          | 1.7%        |
| Nueva Esparta    | <b>5</b>          | 1.5%        |
| Zulia            | <b>4</b>          | 1.2%        |
| Trujillo         | <b>3</b>          | 0.9%        |
| Carabobo         | <b>3</b>          | 0.9%        |
| Miranda          | <b>3</b>          | 0.9%        |
| Delta Amacuro    | <b>2</b>          | 0.6%        |
| Amazonas         | <b>1</b>          | 0.3%        |
| Aragua           | <b>1</b>          | 0.3%        |
| <b>Total</b>     | <b>341</b>        | <b>100</b>  |

## XII. Estados con mayor número de situaciones donde se reportó la vulneración de uno o más derechos a personas u organizaciones defensoras de derechos humanos

Durante el seguimiento de ataques en contra de las personas y organizaciones defensoras de derechos humanos, fue posible observar que los Estados con el **mayor número de situaciones** donde se reportó la vulneración de derechos fueron, Distrito Capital, con el **28,2%**, seguido por el Estado Lara con el **7.2%**, Bolívar con el **7,2%**, Mérida con el **6,1%** y Falcón, Táchira y Cojedes, con el **5.5%** del total de los ataques registrados respectivamente. El resto de los estados individualmente

considerados, representaron una incidencia menor a los porcentajes indicados, sin embargo, se detallan a continuación:

| Estados          | Total, de Situaciones | Porcentajes |
|------------------|-----------------------|-------------|
| Distrito Capital | 51                    | 28.2%       |
| Lara             | 13                    | 7.2%        |
| Bolívar          | 13                    | 7.2%        |
| Mérida           | 11                    | 6.1%        |
| Falcón           | 10                    | 5.5%        |
| Táchira          | 10                    | 5.5%        |
| Cojedes          | 10                    | 5.5%        |
| Barinas          | 9                     | 5.0%        |
| Indeterminado    | 9                     | 5.0%        |
| Apure            | 8                     | 4.4%        |
| Anzoátegui       | 5                     | 2.8%        |
| Nueva Esparta    | 5                     | 2.8%        |
| Portuguesa       | 4                     | 2.2%        |
| Guárico          | 4                     | 2.2%        |
| Zulia            | 4                     | 2.2%        |
| La Guaira        | 4                     | 2.2%        |
| Trujillo         | 3                     | 1.7%        |
| Carabobo         | 3                     | 1.7%        |
| Miranda          | 2                     | 1.1%        |
| Delta Amacuro    | 1                     | 0.5%        |
| Amazonas         | 1                     | 0.5%        |
| Aragua           | 1                     | 0.5%        |
| <b>Total</b>     | <b>181</b>            | <b>100</b>  |